

ESTATÍSTICAS SOBRE INVENÇÕES, DESIGN, MARCAS E OSDC

2014

DADOS ESTATÍSTICOS DE PROPRIEDADE INDUSTRIAL.....	2
INVENÇÕES.....	4
VIA NACIONAL.....	4
Pedidos e Concessões de Invenções.....	4
Origem dos Pedidos.....	5
Classificação Internacional de Patentes.....	6
Tipologia dos Requerentes Nacionais.....	7
Pedidos por Região NUTIL.....	8
Invenções Concedidas por Região NUTIL, IPC e Tipo de Requerente.....	10
VIA EUROPEIA.....	11
Validações em Portugal.....	11
VIA INTERNACIONAL.....	12
DESIGN.....	13
VIA NACIONAL.....	13
Pedidos e Objetos incluídos nos Pedidos.....	13
Objetos Concedidos.....	14
Objetos incluídos nos Pedidos.....	15
Origem dos Pedidos.....	16
Pedidos por Classificação de Locarno.....	17
Pedidos por Tipologia dos Requerentes Nacionais.....	18
Objetos incluídos nos Pedidos, por Região NUTIL.....	19
Objetos por Região NUTIL, Classificação de Locarno e Tipo de Requerente.....	21
VIA COMUNITÁRIA.....	22

MARCAS E OUTROS SINAIS DISTINTIVOS DO COMÉRCIO.....	23
VIA NACIONAL.....	23
Pedidos e Concessões.....	23
Origem dos Pedidos.....	24
Classificação de NICE.....	25
Tipo de Sinal.....	26
Tipologia dos Requerentes Nacionais.....	27
Pedidos por Região NUTIL.....	28
VIA COMUNITÁRIA.....	30
VIA INTERNACIONAL.....	31
PREVISÕES.....	32
INVENÇÕES DA VIA NACIONAL.....	32
DESIGN DA VIA NACIONAL.....	33
MARCAS E OSDC DA VIA NACIONAL.....	34

Dados Estatísticos de Propriedade Industrial

Em 2014 foram apresentados 929 Pedidos de Invenção, o que corresponde a um aumento de 7,2% face ao ano anterior. Destes, 586 são Pedidos Provisórios de Patente, representando 63,1% do total de Pedidos de Invenções.

Entre os anos 2008 e 2014, registou-se um aumento significativo do número de Pedidos de Invenções (80,7%), podendo concluir-se, deste modo, que Portugal continua numa tendência de crescimento.

Foram apresentados 69 Certificados Complementares de Proteção, tendo-se registado um decréscimo de 11,5% em relação ao ano anterior.

No que respeita às Vias externas, na Fase Nacional do PCT entraram 15 Pedidos correspondendo a um crescimento de 7,1%.

Quanto às validações de Patente Europeia em Portugal, verificou-se uma diminuição de 7,4% face a 2013.

A proteção do Design em Portugal, no ano 2014, registou um crescimento significativo, quando comparado com o ano anterior, quer em termos de Objetos (+30,4%), quer em número de Pedidos (+12,8%).

Em relação à Via Comunitária, no ano 2014, verificou-se um crescimento de 11,2%, comparativamente ao ano 2013, no número de Pedidos de Design Comunitário com origem em Portugal.

Relativamente às Marcas e Outros Sinais Distintivos do Comércio (OSDC) da Via Nacional, em 2014, entraram no INPI 20.842 Pedidos. Comparativamente ao ano anterior (17.805), o valor aumentou 17,1%, atingindo o valor mais elevado de sempre.

A Via Comunitária registou, em 2014, um crescimento de 17,4% em relação ao ano anterior. Na Via Internacional verificou-se um decréscimo de 8,0% no número de Pedidos com origem em Portugal (208).

Dados Estatísticos de Propriedade Industrial

Invenções		2014	2013	%Var. 2014 v. 2013
Via Nacional	Total Via Nacional	929	867	7,2%
	Patentes	148	149	-0,7%
	Modelos de Utilidade	111	116	-4,3%
	Pedidos Provisórios de Patente	586	510	14,9%
	PCT entrados em Fase Nacional	15	14	7,1%
	Certificados Complementares de Protecção	69	78	-11,5%
Via Europeia	Validações de Patente Europeia em PT	3.492	3.773	-7,4%
	Origem PT	n.d.	199	n.d.
	Office Receptor	16	16	0,0%
Via Internacional	Origem PT	134*	144	n.d.
	Office Receptor	82	72	13,9%

* Dados provisórios, apurados até final Outubro 2014

Marcas e OSDC		2014	2013	%Var. 2014 v. 2013
Via Nacional	Total Via Nacional	20.842	17.805	17,1%
	Marcas Nacionais	18.149	15.567	16,6%
	Logótipos	2.665	2.220	20,0%
	OSDC *	28	18	55,6%
Via Nacional (com Designações de Marca Internacional)	Designações de Marca Internacional para Estudo e Registo Nacional	1.537	1.872	-17,9%
	Total Via Nacional (com Designações)	22.379	19.677	13,7%
Via Comunitária	Origem PT	1.294	1.102	17,4%
Via Internacional	Origem PT	208	226	-8,0%
	Office Receptor	206	223	-7,6%

* OSDC = Denominações de Origem / Indicações Geográficas / Marcas Coletivas de Associação e de Certificação

Design		2014	2013	%Var. 2014 v. 2013
Via Nacional	N.º de Pedidos	451	400	12,8%
	N.º de Objetos incluídos nos Pedidos	2.528	1.939	30,4%
Via Comunitária	Origem PT (N.º de Objetos)	1.019	916	11,2%

Evolução dos Pedidos e Concessões de Invenções

Em 2014 foram apresentados 929 Pedidos de Invenção, o que corresponde a um aumento de 7,2% face ao período homólogo anterior (867). Do total de Pedidos de Invenção submetidos em 2014, 586 são Pedidos Provisórios de Patente, representando 63% do total de Pedidos, 148 são Pedidos de Patente (16%), 111 são Pedidos de Modelo de Utilidade (12%), 69 são Pedidos de Certificados Complementares de Proteção (7%) e 15 são Pedidos PCT que entraram na Fase Nacional (1,6%).

A Via Online tem sido a Via preferida para a apresentação dos Pedidos de Invenções. No ano 2014, 94% dos Pedidos de Invenções foram realizados com recurso a esta Via, mantendo-se, desta forma, a elevada tendência na utilização dos serviços Online.

O número de Concessões de Invenções da Via Nacional, em 2014, situou-se em 197. Quando comparado com o ano anterior, observa-se que houve um decréscimo de 13,6% no número de Invenções Nacionais que foram concedidas. Em média, foram concedidas mensalmente 16 Invenções Nacionais ao longo de 2014.

Evolução dos Pedidos de Invenções Nacionais 2013 e 2014

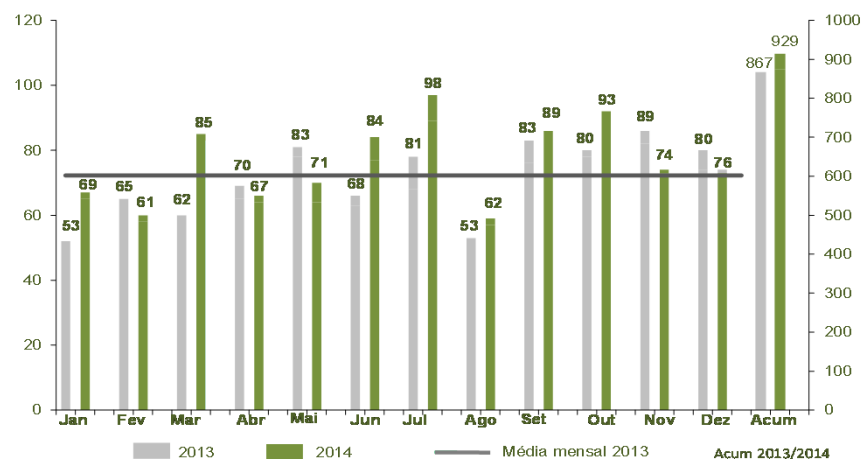

Evolução das Concessões de Invenções Nacionais 2013 e 2014

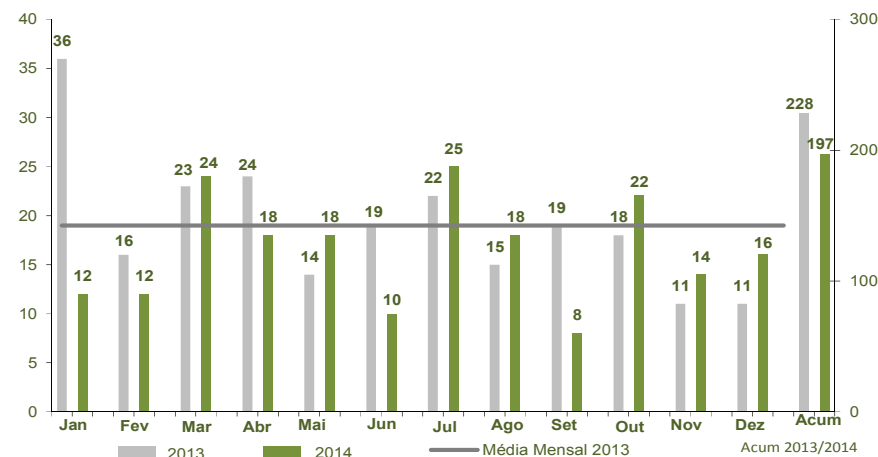

Origem dos Pedidos

Os Pedidos de proteção de Invenções apresentados em Portugal são maioritariamente de origem portuguesa, tendo, 87% dos pedidos sido efetuados por residentes em Portugal.

Pedidos de Invenções Nacionais por País de Origem do Requerente

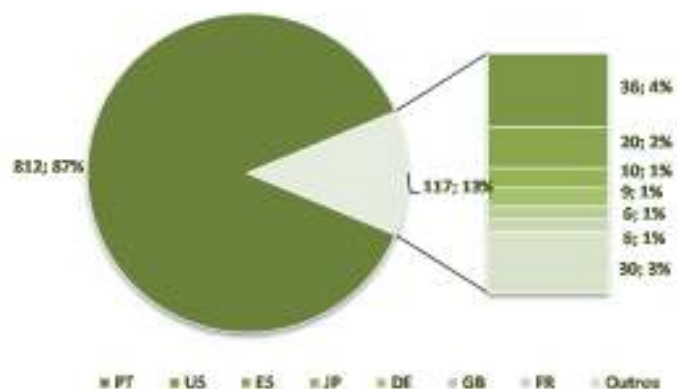

Os restantes 13%, que foram realizados por Não Residentes, correspondem a um valor absoluto de 117 Pedidos. Estes têm origem sobretudo nos seguintes países: Estados Unidos da América com 36 Pedidos, Espanha com 20, Japão com 10, Alemanha com 9, e, Reino Unido e França com 6.

Pedidos de Invenções Nacionais por País de Origem de Requerentes Não Residentes

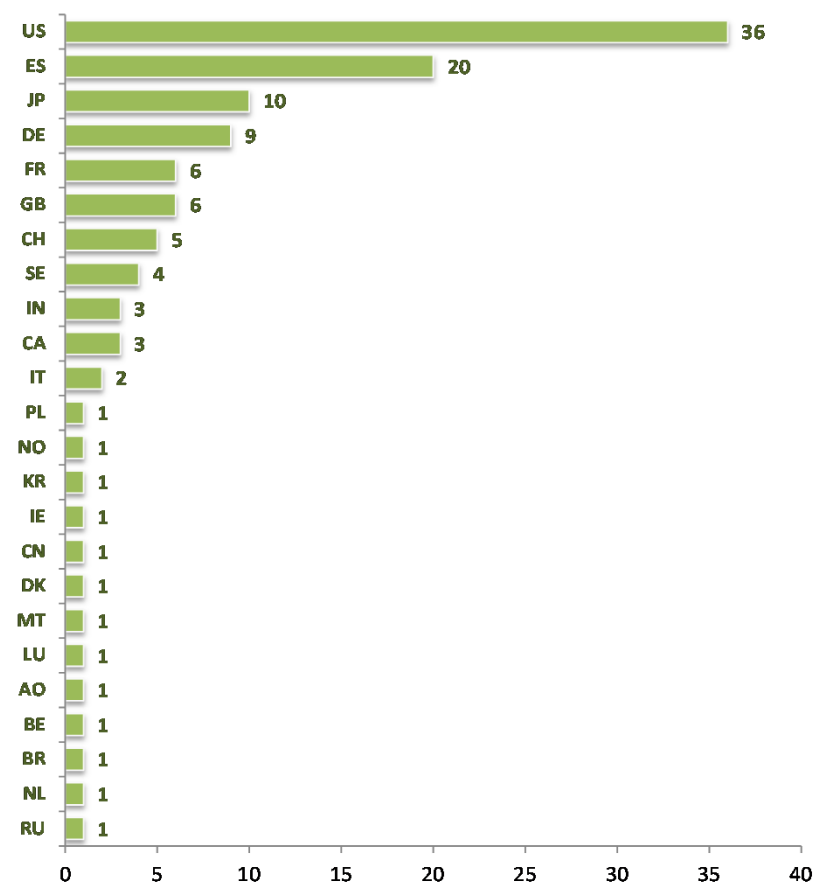

Classificação dos Pedidos

Os Pedidos de Invenções obedecem à Classificação Internacional de Patentes – CIP.

Importa salientar que, do universo de Pedidos realizados em 2014, aproximadamente 61% ainda não se encontram classificados, pelo que apenas serão considerados os que têm classificação atribuída.

Desta forma, as secções onde incidem o maior número de Pedidos, feitos em 2014, foram as seguintes: Necessidades da Vida (49%) e Química/Metalurgia (39%).

Pedidos de Invenções Nacionais por Secções da CIP

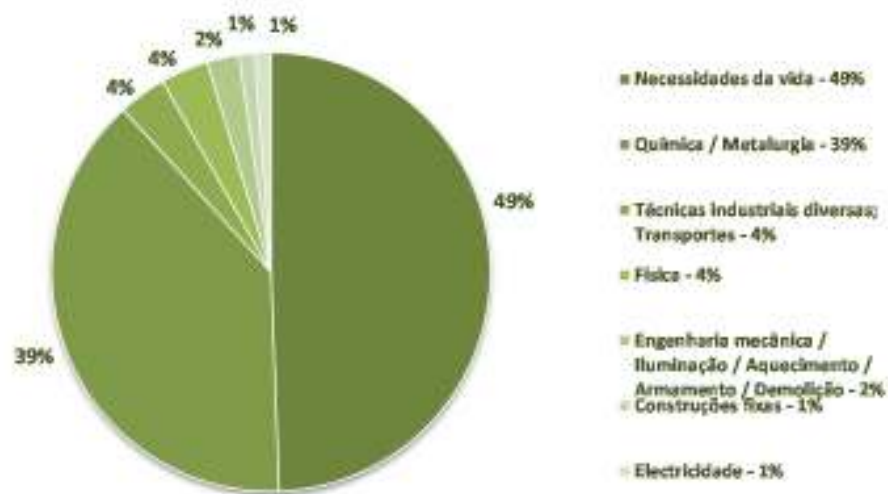

Tipologia dos Requerentes

Os Pedidos de Invenções podem ser agrupados de acordo com a tipologia do requerente. Assim, foram estabelecidos os seguintes tipos de requerentes: Universidades, Inventores Independentes, Empresas e Instituições de Investigação.

No ano 2014, dos Pedidos de Invenções Nacionais de origem portuguesa, 26% foram apresentados por Empresas, 18% por Universidades, 52% por Inventores Independentes e apenas 4% têm origem em Instituições de Investigação.

Pedidos de Invenções Nacionais de acordo com o Tipo de Requerente

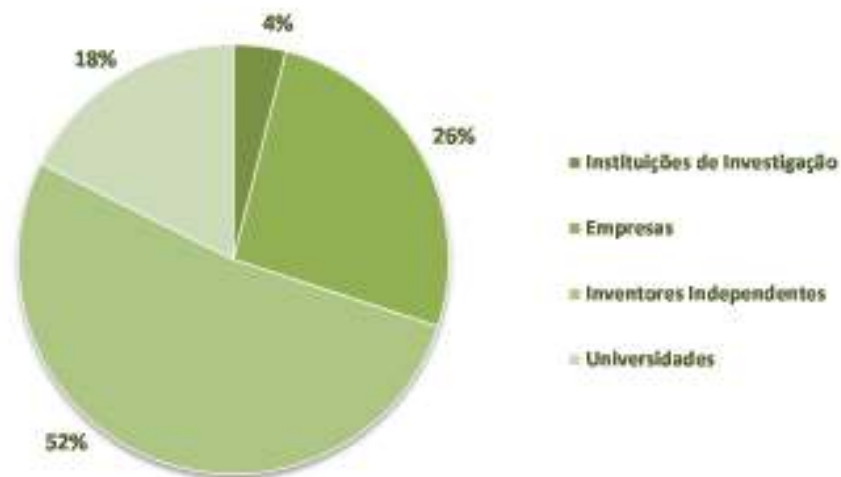

Pedidos por região NUTII

Os Pedidos de Invenções de origem portuguesa são, nesta secção, distribuídos de acordo com a região de proveniência.

Verificou-se, no ano de 2014, que 33,7% dos Pedidos tiveram origem na região de Lisboa, 31,5% na região Norte e 26,1% na região Centro. As regiões com menor número de pedidos foram as regiões da Madeira (8) e Açores (3).

Neste ano, em Portugal o número de Pedidos de Invenção por milhão de habitantes foi de 77.

	2013	2014	% Variação Anual	% sobre Total	População Residente*	Pedidos / Milhão de Habitantes	Desvio sobre o Valor Nacional
Regiões NUTII	742	812	9,4%	100,0%	10.562.178		
Alentejo	15	21	40,0%	2,6%	757.302	28	-64%
Algarve	30	38	26,7%	4,7%	451.006	84	10%
Centro	181	212	17,1%	26,1%	2.327.755	91	18%
Lisboa	267	274	2,6%	33,7%	2.821.876	97	26%
Norte	238	256	7,6%	31,5%	3.689.682	69	-10%
Madeira	6	8	33,3%	1,0%	267.785	30	-61%
Açores	5	3	-40,0%	0,4%	246.772	12	-84%
Portugal						77	

* Censos 2011

Fontes: INPI e INE.

Pedidos por região NUTII

A comparação entre regiões (NUTII) permite observar que as regiões de Lisboa e Centro foram as regiões com maior atividade inventiva, nas quais o número de Pedidos por milhão de habitantes (97 e 91 respetivamente) se situou acima do valor nacional (77).

A região de Lisboa, onde se registou o maior número de Pedidos por milhão de habitantes, contrasta com as regiões dos Açores e Alentejo, as quais se destacaram como as regiões com menor número de Pedidos por milhão de habitantes, (28 e 12, respetivamente).



Invenções Nacionais

Invenções Concedidas por Região NUTII, IPC e Tipo de Requerente

Invenções de Requerentes Nacionais Concedidas – NUTII, IPC e Tipo de Requerentes

Na região de Lisboa destacam-se particularmente os Inventores Independentes, uma vez que é nesta região que se verifica o maior número de Invenções concedidas a estes requerentes, representando 50% das concessões desta região.

A região Norte destaca-se por ter sido a região que concentrou o maior número de Concessões de Invenções oriundas do meio empresarial (15).

Na região Centro, com 36 Invenções concedidas, constata-se que 18 têm origem no meio universitário o que representa 50% das Concessões de Invenções desta região.

NUTII		A	B	C	D	E	F	G	H	Total
Tipo Requerente										
CIP										
Alentejo	Inventores Independentes									0
	Universidades		1							1
	Empresas	1				1				2
	Instituições de Investigação									0
	Total	1	1	0	0	1	0	0	0	3
Algarve	Inventores Independentes									0
	Universidades	1					1	1		3
	Empresas		1							1
	Instituições de Investigação									0
	Total	1	1	0	0	0	1	1	0	4
Centro	Inventores Independentes	3	1	1		1				6
	Universidades	5	4	1		2	1	5		18
	Empresas	3	2	3		2	2			12
	Instituições de Investigação									0
	Total	11	7	5	0	5	3	5	0	36
Lisboa	Inventores Independentes	8	3		1	5	4	4	1	26
	Universidades	6	1		1		2	1	1	12
	Empresas	2	3	3				4	1	13
	Instituições de Investigação							1		1
	Total	16	7	3	2	5	6	10	3	52
Norte	Inventores Independentes	3	1			2		3	2	11
	Universidades	3	2	3				5		13
	Empresas	2	5	2		5			1	15
	Instituições de Investigação	1	1	1					1	4
	Total	9	9	6	0	7	0	8	4	43
Madeira	Inventores Independentes									0
	Universidades									0
	Empresas									0
	Instituições de Investigação									0
	Total	0	0	0	0	0	0	0	0	0
Açores	Inventores Independentes									0
	Universidades		1							1
	Empresas									0
	Instituições de Investigação									0
	Total	0	1	0	0	0	0	0	0	1
Total		38	26	14	2	18	10	24	7	139

Validações em Portugal

Em 2014 foram validadas em Portugal 3.492 Patentes Europeias oriundas de um vasto universo de países. Este valor, face ao observado no ano anterior (3.773), traduz um decréscimo de cerca de 7,4%.

Deste universo, destacam-se as Patentes com origem nos Estados Unidos da América (711; 20,4%), na Alemanha (571; 16,4%), e na Suíça (330; 9,5%).

Validações em Portugal de acordo com o País de Origem

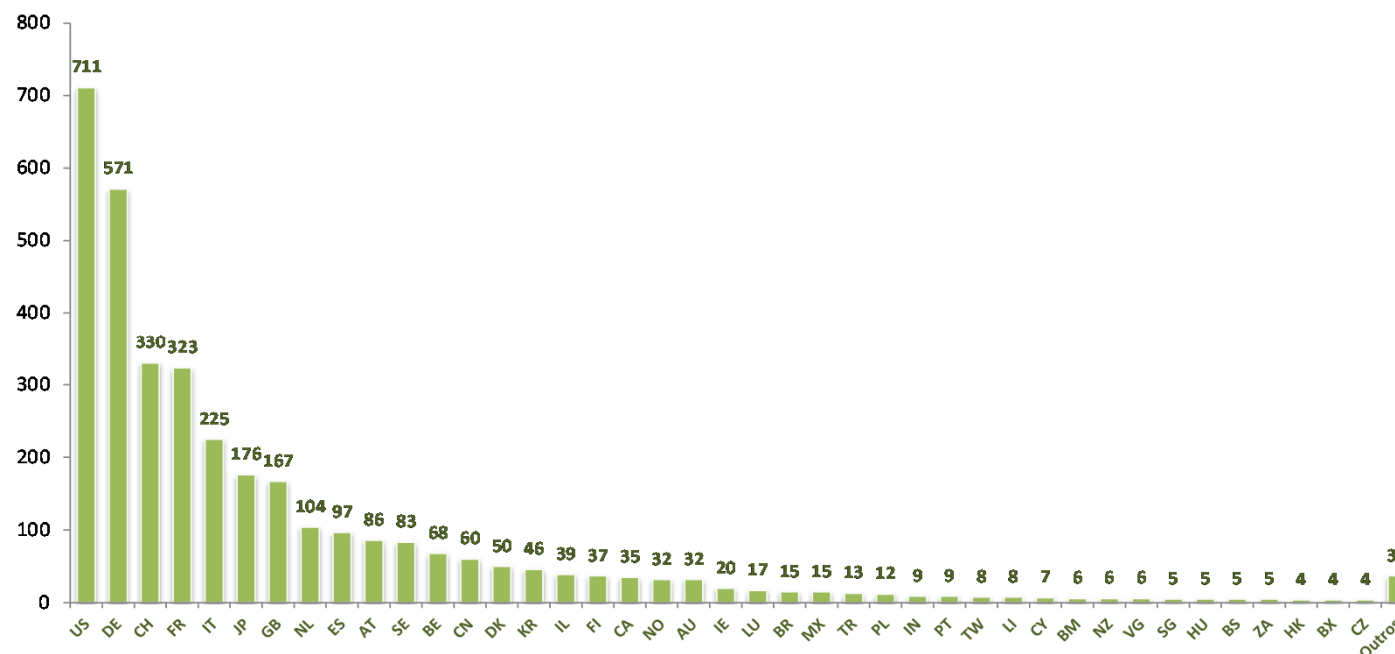

Via Internacional – PCT

Os Pedidos de Patente Internacional de origem portuguesa são 134, número ainda provisório (até outubro de 2014), dos quais 82 entraram no INPI como Office receptor.

Os Pedidos de Patente Internacional que entraram em Portugal em Fase Nacional registaram um crescimento de 7,1%, entre 2013 e 2014.

Pedidos de Patente da Via Internacional

Via Internacional	2013	2014	% Var.
Origem PT	144	134*	n.d.
Office Receptor	72	82	13,9%
Fase Nacional	14	15	7,1%

Fonte: INPI e OMPI* (valor até outubro de 2014)

Evolução dos Pedidos de Desenhos ou Modelos

Durante o ano 2014, o número de Pedidos de proteção de Design Nacional observou um crescimento de 12,8% comparativamente ao verificado no ano anterior.

Foram apresentados 451 Pedidos de Design, correspondendo estes a 2.528 Objetos para os quais foi solicitada proteção. Face ao ano 2013, em termos do número de Objetos a serem protegidos, verificou-se um crescimento da ordem de 30,4%.

Em média por mês foi pedida, em 2014, proteção para 211 Objetos de Design Nacional, face a um valor médio mensal em 2013 de 162 Objetos.

Evolução dos Pedidos de Design Nacional 2013 e 2014

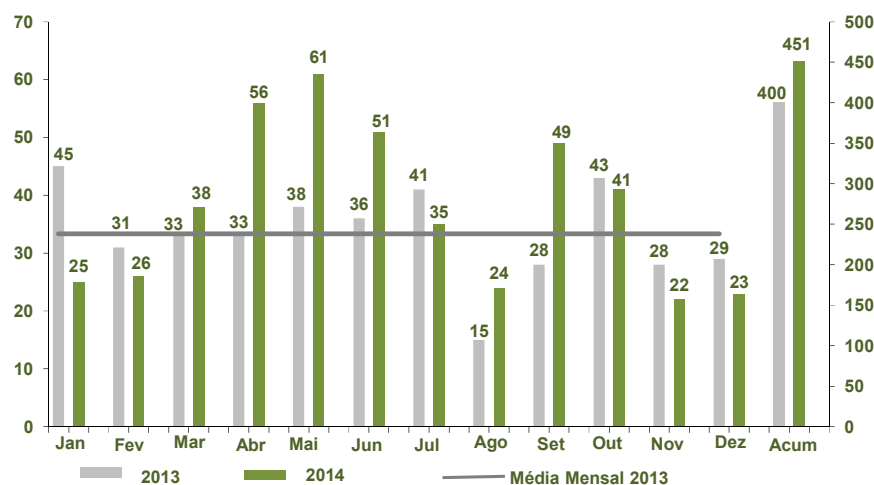

Evolução dos Objetos incluídos nos Pedidos de Design Nacional 2013 e 2014

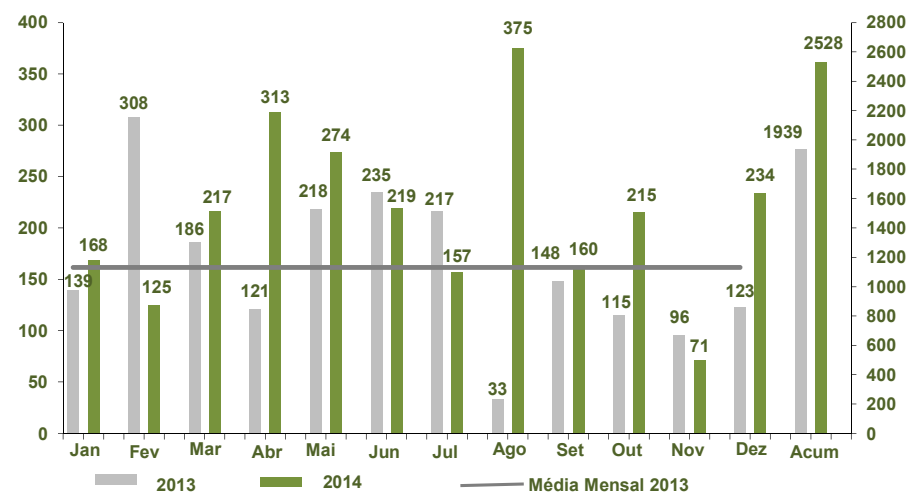

Evolução das Concessões de Objetos incluídos nos Pedidos de DOM

O número de Concessões de Design Nacional, em 2014, situou-se em 1.916 Objetos. Quando comparado com o ano anterior, verifica-se que houve um decréscimo de 7,1% no número de Desenhos ou Modelos Nacionais que foram concedidos.

Em média, foram concedidos mensalmente 160 Desenhos ou Modelos Nacionais em 2014, enquanto que no ano anterior este valor se situava em 176.

Evolução das Concessões de Design Nacional 2013 e 2014

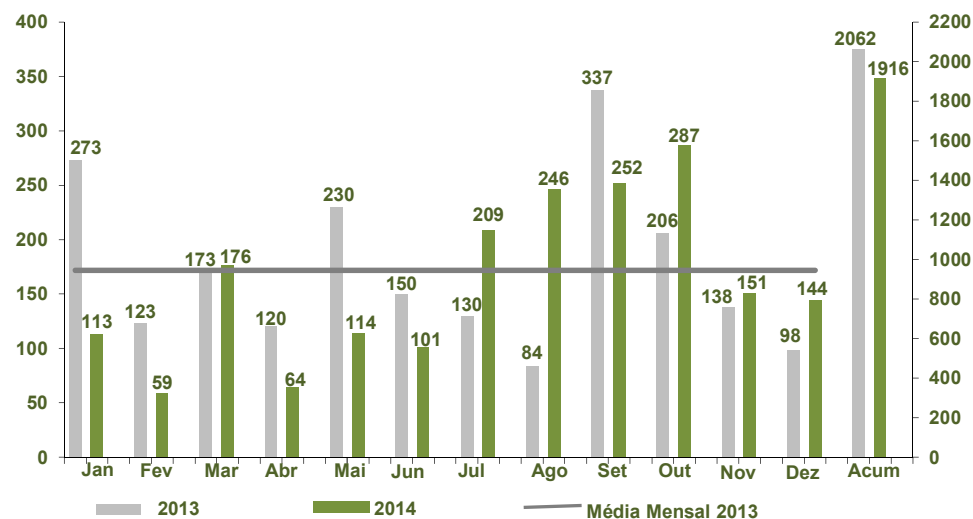

Objetos incluídos nos Pedidos

No ano 2014, o número médio de Objetos incluídos nos Pedidos de Design foi de 6.

Com apenas um Objeto a proteger entraram 171 Pedidos de Design, o que corresponde a 37,9% do total de Pedidos. Com 2 Objetos para proteção foram apresentados 50 Pedidos (11,1%), e cerca de 7,3% dos Pedidos (33) continham 3 Objetos.

Os restantes Pedidos de Design distribuem-se pelas outras classes, tendo sido verificado que, no máximo, foram apresentados 98 Objetos num único Pedido de Desenho ou Modelo.

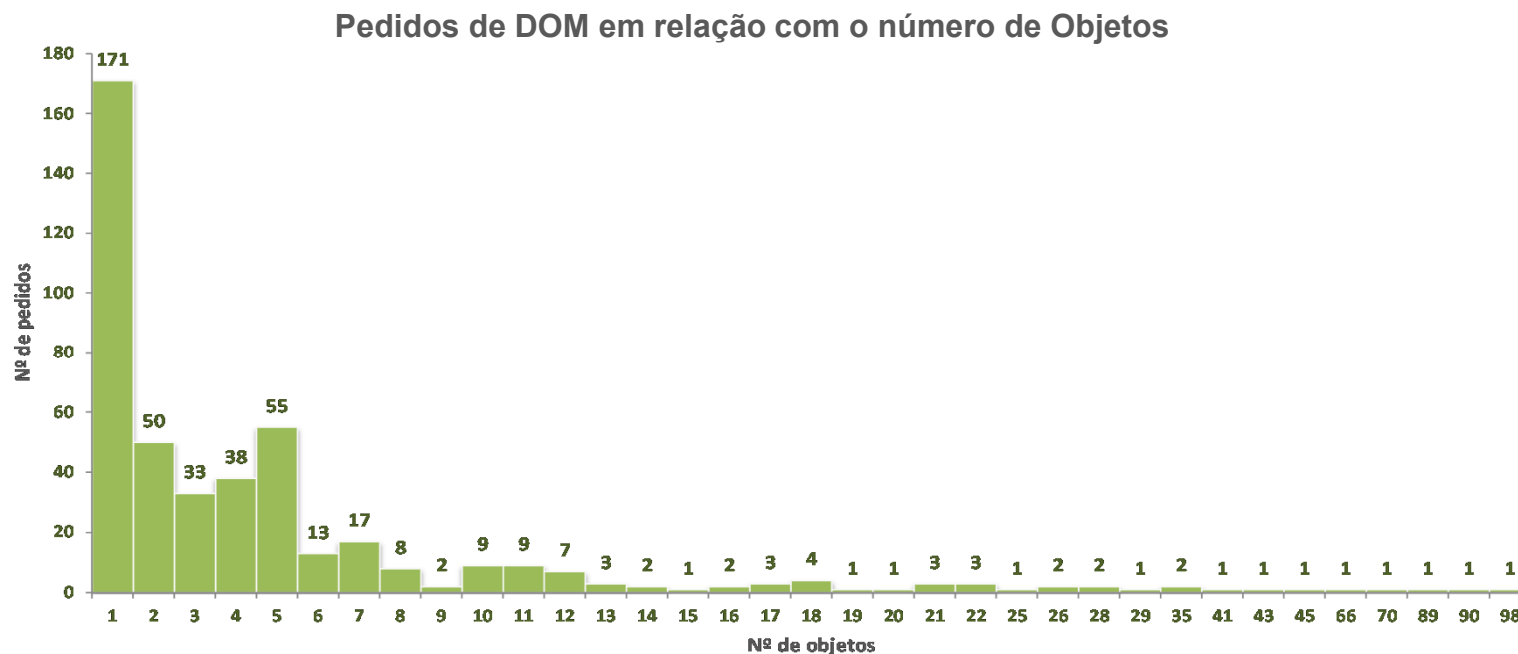

Origem dos Pedidos

Os Pedidos de Design Nacional apresentados em Portugal são, na sua maioria, de origem portuguesa, sendo que em 2014, da totalidade dos Pedidos de proteção, cerca de 96% foram feitos por residentes em Portugal.

Os restantes 4%, efetuados por Não Residentes, correspondem a 20 Pedidos. Estes têm origem sobretudo nos seguintes países: Suécia com 6 Pedidos, China com 4 Pedidos e França com 3.

Pedidos de Invenções Nacionais por País de Origem do Requerente

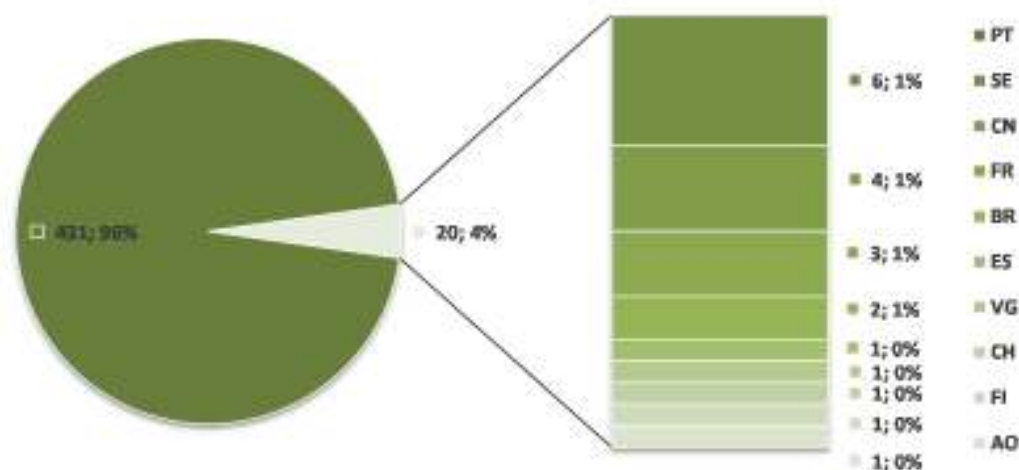

Classificação dos Pedidos

Os Pedidos de Design obedecem à Classificação de Locarno. Desta forma, as classes onde incidem o maior número de Pedidos efetuados em 2014 foram: a 06 – Mobiliário (...) com 65 Pedidos (14%), a 02 – Artigos de vestuário e retrosaria (...) com 38 Pedidos (8%) e a 09 – Embalagens e recipientes (...) e a 32 – Elementos de apresentação com 20 e 16 Pedidos, respetivamente, (4%).

Pedidos de Design Nacional de acordo com a Classificação de Locarno

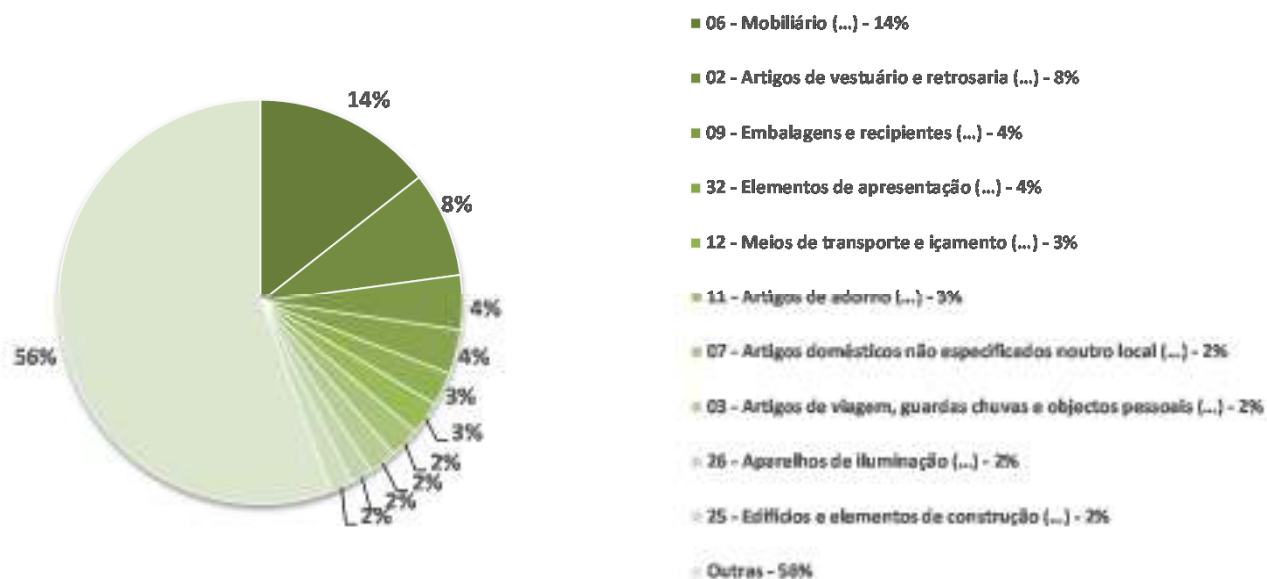

Tipologia dos Requerentes

Os Pedidos de Design podem ser agrupados de acordo com a tipologia do requerente. Assim, foram estabelecidos os seguintes tipos de requerentes: Empresas, Universidades e Criadores independentes.

No ano 2014, dos Pedidos de Design Nacional de origem portuguesa, 60% são de Criadores Independentes, 38% foram apresentados por Empresas e 2% por Universidades.

Pedidos de Design Nacional de acordo com o Tipo de Requerente

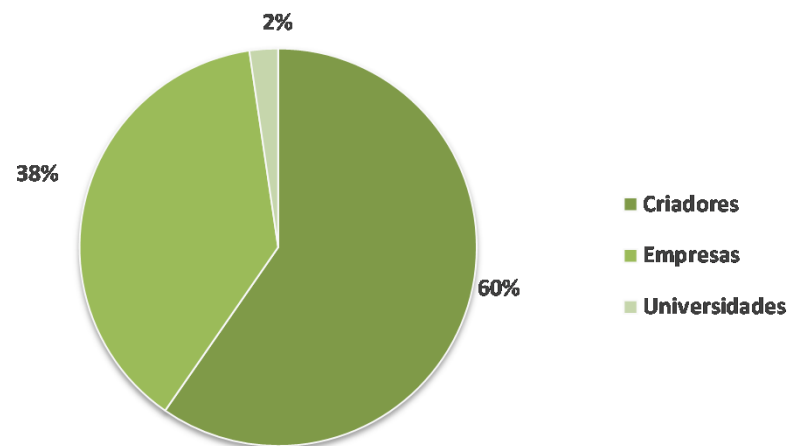

Objetos incluídos nos Pedidos de DOM, por região NUTII

Os Objetos incluídos nos Pedidos de Design de origem portuguesa são, nesta secção, distribuídos de acordo com a região de proveniência.

Em 2014, registou-se em Portugal um valor de 228 Objetos por milhão de habitantes.

Em termos percentuais, as regiões do Norte, Lisboa e Centro foram as que registaram a maior concentração de Objetos incluídos nos Pedidos de Design (68,8%, 17,1% e 11,2% respetivamente).

	2013	2014	% Variação Anual	% sobre Total	População Residente*	Pedidos / Milhão de Habitantes	Desvio sobre o Valor Nacional
Regiões NUTII	1.855	2.410	29,9%	100,0%	10.562.178		
Alentejo	61	29	-52,5%	1,2%	757.302	38	-83%
Algarve	83	25	-69,9%	1,0%	451.006	55	-76%
Centro	313	270	-13,7%	11,2%	2.327.755	116	-49%
Lisboa	433	413	-4,6%	17,1%	2.821.876	146	-36%
Norte	931	1.657	78,0%	68,8%	3.689.682	449	97%
Madeira	33	10	-69,7%	0,4%	267.785	37	-84%
Açores	1	6	500,0%	0,2%	246.772	24	-89%
Portugal						228	

* Censos 2011.

Fontes: INPI e INE.

Objetos incluídos nos Pedidos de DOM, por região NUTII

As regiões Centro e Norte registaram valores acima da média Nacional quanto ao número de Pedidos de DOM por milhão de habitantes (42 e 55, respetivamente).

As regiões da Madeira e Açores foram as que registaram menor número de Pedidos de DOM por milhão de habitantes (37 e 24, respetivamente). Estas regiões foram as que registaram um maior diferencial quando comparadas com o valor Nacional.

Objetos incluídos nos Pedidos de DOM, por NUTII e por Milhão de Habitantes

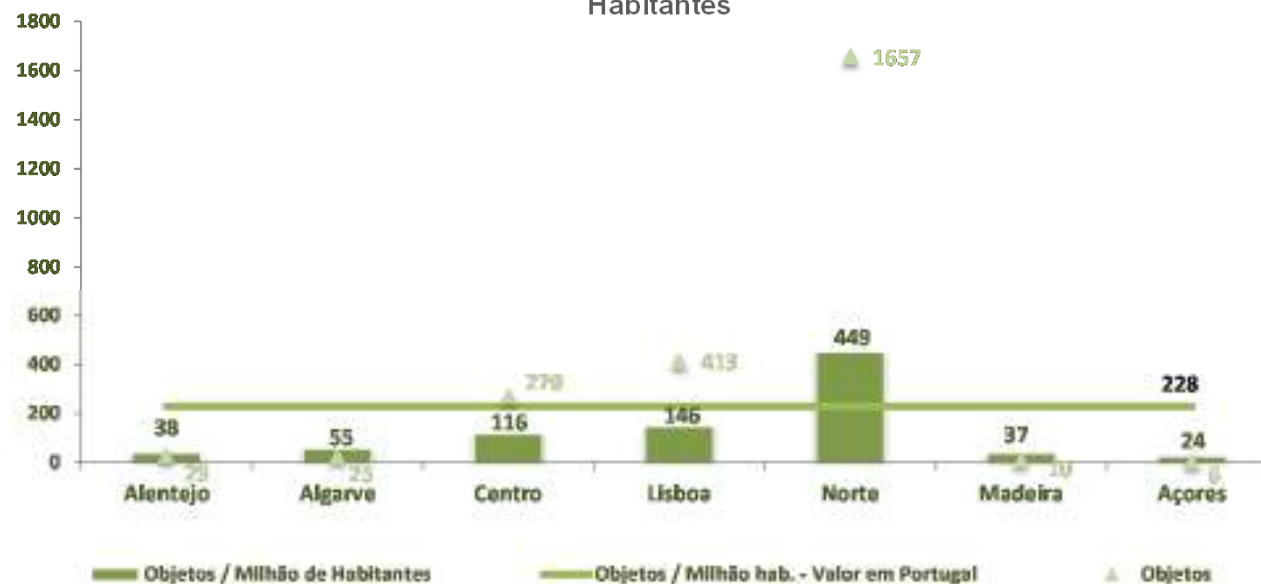

Fontes: INPI e INE

Objetos de DOM de Requerentes Nacionais – NUTII, Classificação de Locarno e Tipo de Requerentes

A região Norte foi a que concentrou um maior número de Pedidos, com 1657 Objetos para os quais foi pedida proteção. Destes, 1074 Objetos têm origem no meio empresarial o que representa cerca de 65%.

Com origem na região de Lisboa foi solicitada proteção para 413 Objetos de Design. Destes, cerca de 18% foram realizados por empresas e 82% por criadores independentes.

NUTII		1	2	3	5	6	7	8	9	10	11	12	13	14	15	17	18	19	20	21	22	23	24	25	26	27	28	29	30	31	32	41	N/C	Total																																	
Tipo Requerente																																																																			
Classificação de Locarno																																																																			
Alentejo	Criadores	10			5										2																		4			21																															
	Empresas	1						2										1																	4			8																													
	Universidades																																	0	0	0	0	0	0	0	0	0	0	0	0	0	0	0	0	0	0	0	0	0	0	0	0	0	0	0	0	0	0				
	Total	0	10	0	0	1	0	0	7	0	0	0	0	0	0	1	0	0	0	0	0	0	0	0	2	0	0	0	0	0	0	0	0	8	29																																
Algarve	Criadores	9			5										1																		6			3	24																														
	Empresas	1																																0	0	0	0	0	0	0	0	0	0	0	0	0	0	0	0	0	0	0	0	0	0	0	0	0	0	0	0	0					
	Universidades																																	0	9	1	0	0	0	0	0	0	5	0	0	0	0	0	0	0	0	0	0	0	0	0	1	0	0	6	3	25					
	Total	0	9	1	0	0	0	0	0	0	0	0	5	0	0	0	0	0	0	0	0	0	0	0	0	0	0	0	1	0	0	6	3	25																																	
Centro	Criadores	2			8		5		6		11		7		7					2		1		2					1		66	118																																			
	Empresas					14				21		2		1		2		5					4		24		1		3		1		57	135																																	
	Universidades					6		5																	4		24		1		3		1		6	17																															
	Total	0	0	2	0	28	10	0	27	2	11	1	0	9	0	0	0	7	5	0	0	6	24	2	0	0	0	3	2	2		129	270																																		
Lisboa	Criadores	1	14	3	35				9		2		4		1		2		1		7		5		0		6		24		6		3		7		5		30		208																										
	Empresas	5	22	3	8				1		5																			10		7		1		11	73																														
	Universidades																																	6	36	6	0	43	0	0	10	0	7	4	0	1	2	0	0	2	1	7	0	0	0	0	6	13	7	0	5	0	37	1	219		
	Total	6	36	6	0	43	0	0	10	0	7	4	0	1	2	0	0	2	1	7	0	0	0	0	0	6	13	7	0	5	0	37	1	219	413																																
Norte	Criadores	20		1		149		4				4		14		1		1		2					6		4		1		19		4		5		1		347																												
	Empresas	197			10		365		9		3		1		1					2					1					1		1		2		1		46		433																											
	Universidades																																	0	217	11	0	514	13	3	5	0	14	2	0	1	2	0	0	3	7	4	0	2	0	20	6	0	6	0	0	0	47	780			
	Total	0	217	11	0	514	13	3	5	0	14	2	0	1	2	0	0	3	7	4	0	2	0	20	6	0	6	0	0	0	0	47		780	1657																																
Açores	Criadores																																				1																														1
	Empresas																																				5																														5
	Universidades																																				0																														0
	Total	0	0	0	0	0	0	0	0	0	0	0	0	0	0	0	0	0	0	0	0	0	0	0	0	0	0	0	0	0	0	0	0	0	6																																
Madeira	Criadores																																	2																																	8
	Empresas																																																																		0
	Universidades																																																																		0
	Total	0	0	0	0	0	0	0	2	0	0	0	0	0	0	0	0	0	0	0	0	0	0	0	0	0	0	0	0	0	0	0	0	0	8																																
Total		6	272	20	0	586	23	3	51	2	32	12	0	11	5	0	0	12	13	11	0	8	24	24	12	13	14	3	5	2	92	1	1153	2410																																	

Via Comunitária

No ano 2014, com origem portuguesa, foi pedida proteção para 1019 Objetos.

Comparativamente ao ano anterior observou-se um crescimento de 11,2% no número de Desenhos objeto de proteção a nível comunitário com origem em Portugal.

Pedidos de Desenhos ou Modelos Comunitários

Via Comunitária	2013	2014	% Var.
Objectos com Origem em Portugal	916	1.019	11,2%

Fonte: IHMI

Evolução dos Pedidos e Concessões de Marcas e OSDC

Em 2014 foram apresentados 20.842 Pedidos de Marcas e OSDC, tendo este valor sido superior ao valor do ano anterior (17.805) em 17,1%. De destacar ainda que este foi o ano em que se registou o maior número de pedidos.

O valor médio mensal de Pedidos de Marcas e OSDC Nacionais situa-se nos 1.737 Pedidos.

Em 2014 foram concedidas 16.704 Marcas e OSDC Nacionais. Quando comparado com o ano anterior, observa-se que houve um crescimento (13,0%) no número de Marcas e OSDC Nacionais que foram concedidas.

Em média, foram concedidas mensalmente 1.392 Marcas e OSDC Nacionais ao longo de 2014, enquanto no ano anterior este valor se situava numa média de 1.232.

**Evolução dos Pedidos de Marcas e OSDC Nacionais
2013 e 2014**

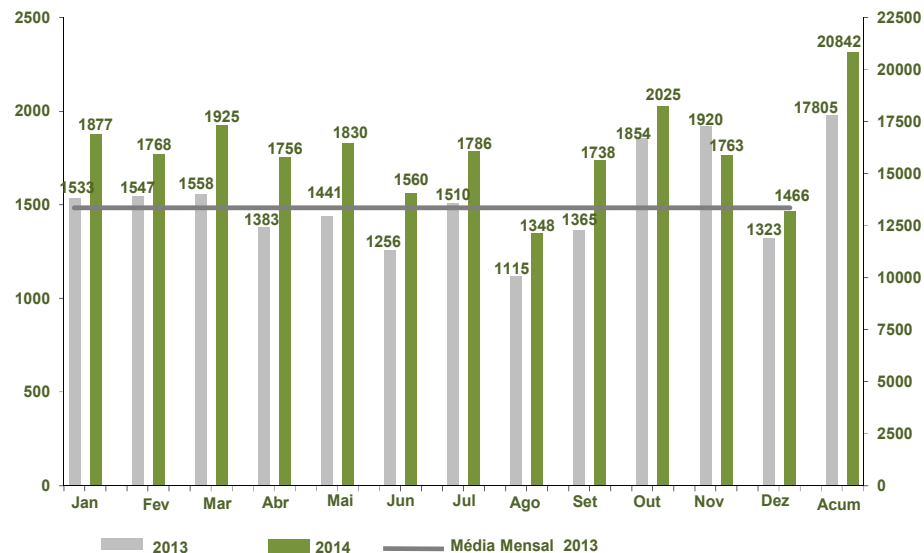

**Evolução das Concessões de Marcas e OSDC Nacionais
2013 e 2014**

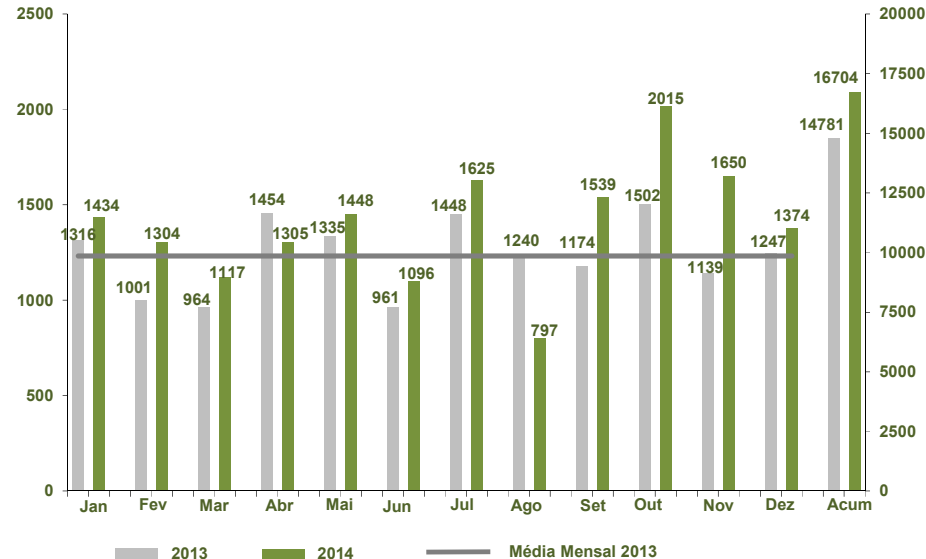

Origem dos Pedidos

Os Pedidos de Marcas e OSDC Nacionais são maioritariamente de origem portuguesa, sendo que, em 2014, da totalidade dos Pedidos, cerca de 96,8% foram feitos por residentes em Portugal.

Os restantes 3,2% efetuados por Não Residentes correspondem a um valor absoluto de 676 Pedidos. Estes têm origem nos seguintes países: Estados Unidos da América com 102 Pedidos, Suíça com 74, França com 64 e Angola com 38.

Pedidos de Marcas e OSDC Nacionais por País de Origem de Requerentes Não Residentes

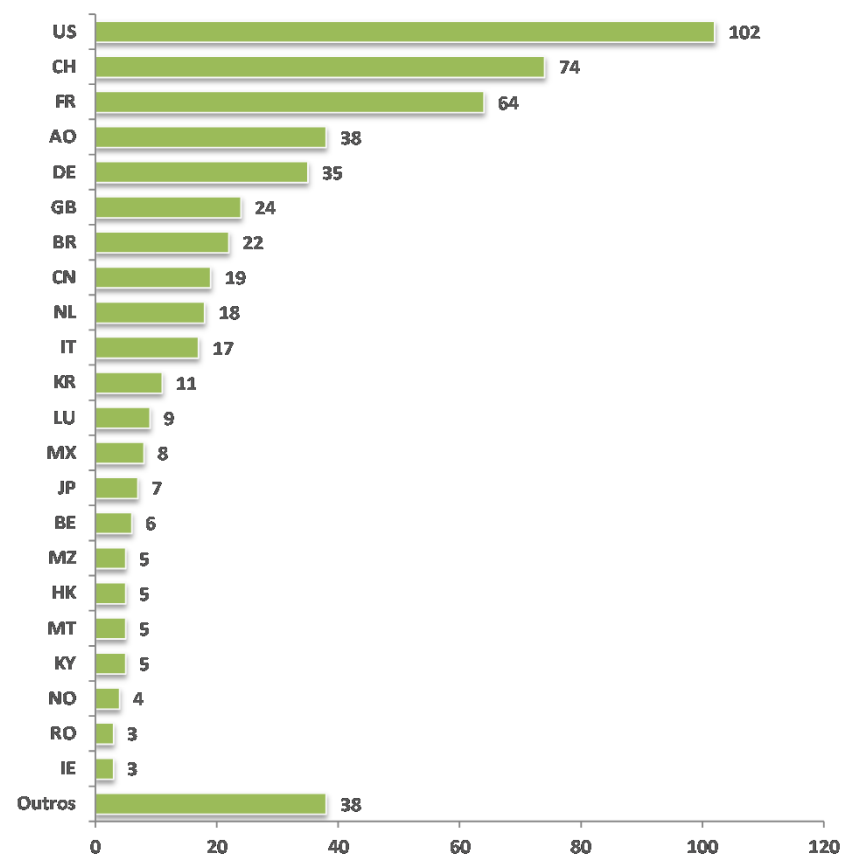

Classificação dos Pedidos

Os Pedidos de Marcas obedecem à Classificação de Nice. Desta forma, as classes onde incidem o maior número de Pedidos, realizados em 2014, foram respetivamente:

41 – Educação, Formação e Divertimentos, com 3.164 Pedidos;

35 – Publicidade, Gestão de Negócios Comerciais, com 2.761 Pedidos;

33 – Bebidas Alcoólicas exceto Cervejas, com 1.805.

Pedidos de Marcas Nacionais por Classificação de NICE

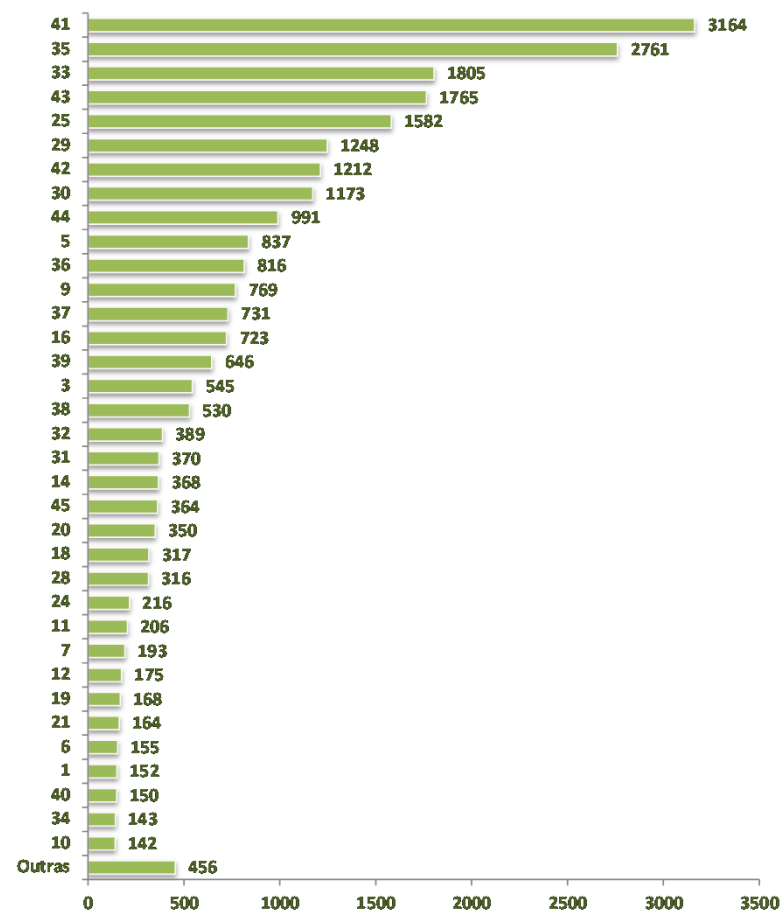

Tipo de Sinal

Os Pedidos de Marcas e OSDC podem ser agregados conforme o tipo de sinal, que pode ser classificado em um de três tipos: Figurativo, Verbal ou Misto.

No corrente ano, 56% dos Pedidos referiam-se a Marcas e OSDC do Tipo Misto, ou seja, Verbal e Figurativo e 43% foram relativos a Marcas e OSDC do tipo Verbal.

Apenas 1% dos Pedidos constituem Marcas e OSDC exclusivamente Figurativas.

Pedidos de Marcas e OSDC Nacionais de acordo com o Tipo de Sinal

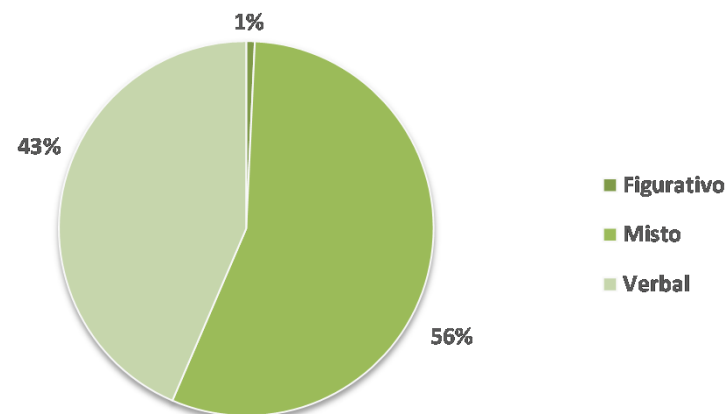

Tipologia dos Requerentes

Da totalidade dos Pedidos de Marcas e OSDC de requerentes residentes em Portugal, apresentados no ano 2014, verificou-se que 57% são de requerentes designados como Pessoas Coletivas e 43% foram requeridas por Pessoas Singulares.

Pedidos de Marcas e OSDC Nacionais de acordo com o Tipo de Requerente

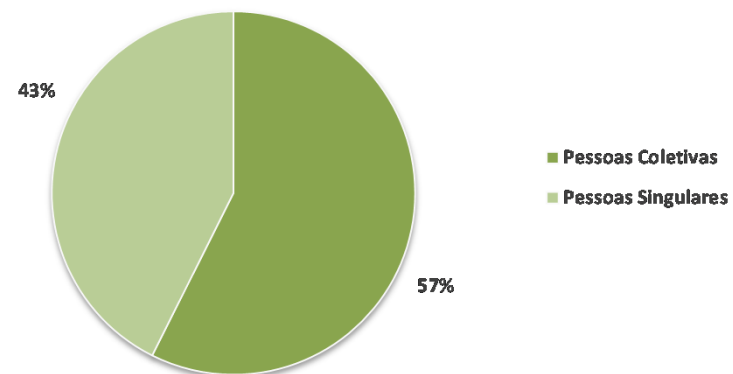

Pedidos por região NUTII

Os Pedidos de Marcas e OSDC de origem portuguesa são, nesta secção, distribuídos de acordo com a região de proveniência.

O número de Pedidos por milhão de habitantes, de Marcas e OSDC, em Portugal, no ano 2014, situou-se em 1.909.

Relativamente à distribuição do número de Pedidos por regiões, 39,2% destes têm origem na região de Lisboa, 32,0% na região Norte, e 17,1% na região Centro.

A região da Madeira observou, em 2014, o maior crescimento percentual no número de Pedidos, quando comparado ao ano transato (29,3%), mas em termos absolutos foi na região Norte que se verificou o maior aumento no número de pedidos (+1.150).

	2013	2014	% Variação Anual	% sobre Total	População Residente*	Pedidos / Milhão de Habitantes	Desvio sobre o Valor Nacional
Regiões NUTII	17.098	20.166	17,9%	100,0%	10.562.178		
Alentejo	734	984	34,1%	4,9%	757.302	1.299	-32%
Algarve	660	845	28,0%	4,2%	451.006	1.874	-2%
Centro	2.959	3.441	16,3%	17,1%	2.327.755	1.478	-23%
Lisboa	7.019	7.907	12,7%	39,2%	2.821.876	2.802	47%
Norte	5.302	6.452	21,7%	32,0%	3.689.682	1.749	-8%
Madeira	259	335	29,3%	1,7%	267.785	1.251	-34%
Açores	165	202	22,4%	1,0%	246.772	819	-57%
Portugal						1.909	

* Censos 2011
Fontes: INPI e INE.

Pedidos por região NUTII

Tendo como valor de referência o número de Pedidos por milhão de habitantes em Portugal, verificou-se que a região de Lisboa foi a única que registou um valor superior ao nacional (2.802 pedidos / milhão de habitantes). O Algarve foi a região com o segundo maior número de pedidos / milhão de habitantes (1.874). A região dos Açores é a que tem maior desvio negativo em relação ao valor Nacional (-57%), com 819 pedidos / milhão de habitantes.

Pedidos de Marcas e OSDC, em relação com o número de habitantes

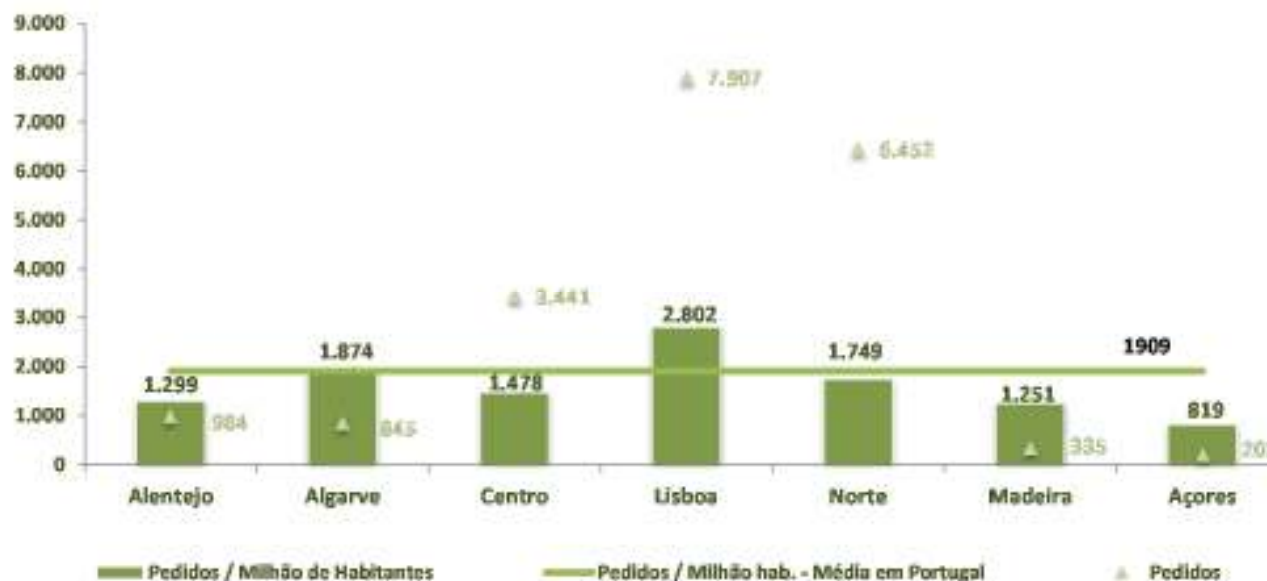

Fontes: INPI e INE

Via Comunitária

O número de Pedidos de Marca Comunitária de origem portuguesa, em 2014, registou um crescimento de 17,4% face ao ano anterior.

Pedidos de Marca Comunitária

Via Comunitária	2013	2014	%Var.
Origem em Portugal	1.102	1.294	17,4%

Fonte: IHMI

Via Internacional

No ano 2014 foram apresentados 208 Pedidos de Marca Internacional de origem portuguesa, traduzindo um decréscimo de 8,0% face ao ano anterior.

Neste ano foram efetuadas 1.537 Designações de Marca Internacional para Portugal, correspondendo a um decréscimo de 17,9% face ao ano anterior.

Pedidos de Marcas Internacionais

Pedidos	2013	2014	%Var.
Origem em Portugal	226	208	-8,0%

Fonte: OMPI

Designações de Marcas Internacionais

Designações	2013	2014	%Var.
Para estudo e registo Nacional	1.872	1.537	-17,9%

Fonte: OMPI

Para o ano 2014, e com base no histórico dos últimos anos, o INPI estabeleceu uma previsão para o número de Pedidos de Invenções que se situou em 760 Pedidos. Assim, e de acordo com os dados apresentados, verificou-se que foram recebidos 929 Pedidos de Invenções, o que significa que face ao valor previsto, o desvio positivo foi de 22,2%. Relativamente ao período homólogo, foram apresentados mais 62 Pedidos de Invenções. Em termos percentuais este facto reflete um aumento de 7,2%.

Número de Pedidos entrados em comparação com os valores previstos
Valores Acumulados

Previsão PA INPI (Ago. 2013)		Jan	Fev	Mar	Abr	Mai	Jun	Jul	Ago	Set	Out	Nov	Dez
Pedidos 2014	Vol.	69	130	215	282	353	437	535	597	686	779	853	929
Previsão 2014	Vol.	56	115	177	248	324	390	457	500	559	628	702	760
Variação Pedidos 2014 v. Previsão 2014	Vol.	13	15	38	34	29	47	78	97	127	151	151	169
	%	22,5%	12,6%	21,2%	13,7%	9,0%	12,1%	17,1%	19,3%	22,7%	24,1%	21,5%	22,2%
Pedidos 2013	Vol.	53	118	180	250	333	401	482	535	618	698	787	867
Variação Pedidos 2014 v. Pedidos 2013	Vol.	16	12	35	32	20	36	53	62	68	81	66	62
	%	30,2%	10,2%	19,4%	12,8%	6,0%	9,0%	11,0%	11,6%	11,0%	11,6%	8,4%	7,2%

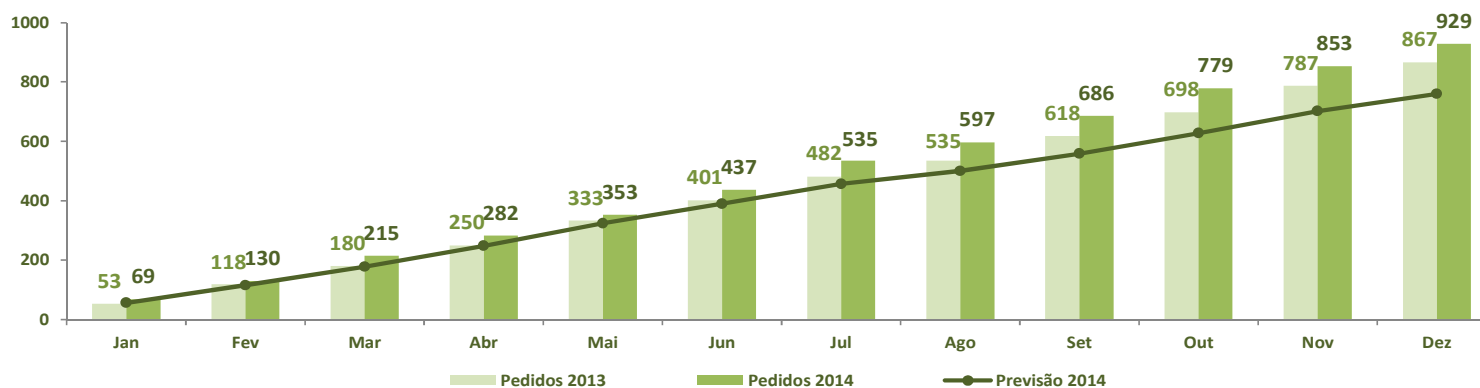

No que respeita ao Design Nacional verificou-se, em 2014, que o número de Objetos incluídos nos Pedidos foi de 2.528, o que significa um desvio positivo de 26,4% relativamente ao valor previsto inicialmente de 2.000 objetos.

Em relação ao ano anterior, foram apresentados mais 589 objetos incluídos em Pedidos, refletindo um crescimento de 30,4%.

Número de objetos incluídos nos Pedidos entrados em comparação com os valores previstos
Valores Acumulados

Previsão PA INPI (Ago. 2013)		Jan	Fev	Mar	Abr	Mai	Jun	Jul	Ago	Set	Out	Nov	Dez
Objetos 2014	Vol.	168	293	510	823	1097	1316	1473	1848	2008	2223	2294	2528
Previsão 2014	Vol.	116	342	542	714	917	1136	1306	1440	1565	1730	1871	2000
Variação Objetos 2014 v. Previsão 2014	Vol.	52	-49	-32	109	180	180	167	408	443	493	423	528
	%	44,9%	-14,3%	-5,9%	15,2%	19,6%	15,8%	12,8%	28,3%	28,3%	28,5%	22,6%	26,4%
Objetos 2013	Vol.	139	447	633	754	972	1207	1424	1457	1605	1720	1816	1939
Variação Objetos 2014 v. Objetos 2013	Vol.	29	-154	-123	69	125	109	49	391	403	503	478	589
	%	20,9%	-34,5%	-19,4%	9,2%	12,9%	9,0%	3,4%	26,8%	25,1%	29,2%	26,3%	30,4%

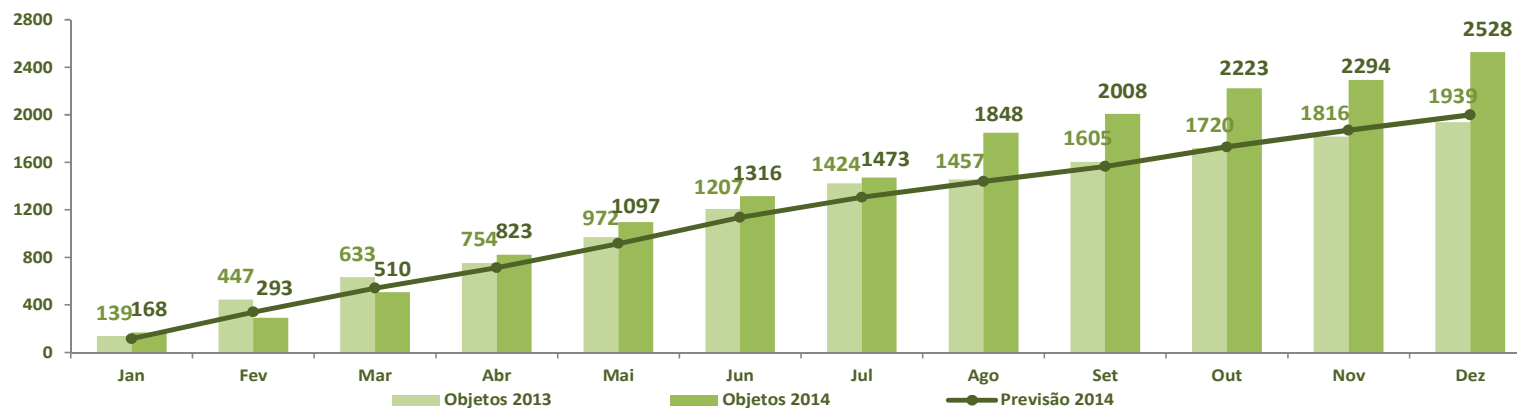

Em relação ao número de Pedidos de Marcas e OSDC, o INPI estabeleceu uma previsão de 16.600 Pedidos a serem recebidos no ano 2014, valor que foi superado, uma vez que foram submetidos 20.842 Pedidos. Assim, e de acordo com os dados apresentados, verificou-se um desvio positivo de 25,6% face ao valor previsto. Comparativamente ao período homólogo, o número de Pedidos de Marcas e OSD registou um crescimento de 17,1%. Em valor absoluto foram apresentados mais 3.037 Pedidos.

**Número de Pedidos entrados em comparação com os valores previstos
Valores Acumulados**

Previsão PA INPI (Ago. 2013)		Jan	Fev	Mar	Abr	Mai	Jun	Jul	Ago	Set	Out	Nov	Dez
Pedidos 2014	Vol.	1877	3645	5570	7326	9156	10716	12502	13850	15588	17613	19376	20842
Previsão 2014	Vol.	1522	3085	4666	6005	7475	8699	10073	11157	12431	13939	15434	16600
Variação Pedidos 2014 v. Previsão 2014	Vol.	355	560	904	1321	1681	2017	2429	2693	3157	3674	3942	4242
	%	23,4%	18,2%	19,4%	22,0%	22,5%	23,2%	24,1%	24,1%	25,4%	26,4%	25,5%	25,6%
Pedidos 2013	Vol.	1533	3080	4638	6021	7462	8718	10228	11343	12708	14562	16482	17805
Variação Pedidos 2014 v. Pedidos 2013	Vol.	344	565	932	1305	1694	1998	2274	2507	2880	3051	2894	3037
	%	22,4%	18,3%	20,1%	21,7%	22,7%	22,9%	22,2%	22,1%	22,7%	21,0%	17,6%	17,1%

